Anul al 58-lea
12 Pagini

EXEMPLARUL { În România 3 lei / În străinătate 6 lei
Taxa poștală plătită în numerar conform aprobării Dir. G-le P. T. T. Nr. 24.464/935

Nr. 93 Luni 7 Aprilie 1941
12 Pagini

BIBLIOTECA CENTRALĂ „ASOCIAȚIUNII" SIBIIU

ABONAMENTE
ÎN ȚARA
Lei 200 pe 3 luni
Lei 380 pe 6 luni. Lei 750 pe 12 luni. O lună Lei 80
În străinătate în raport cu tariful poștal și valuta

UNIVERSUL

CELE DIN URMA ȘTIRI DIN LUMEA INTREAGA, TELEGRAFICE ȘI TELEFONICE
REDACȚIA ȘI ADMINISTRAȚIA: BUCUREȘTI, STR. BREZOIANU No. 23-25
CENTRALA TELEFONICA A ZIARULUI: 3.30.10: SECRETARIATUL DE REDACȚIE: 3.30.15

Fondator: LUIGI CAZZAVILLAN
Proprietar:
„UNIVERSUL" S. A.
Inscris sub Nr. 160 Trib. Ilfov

ABONAMENTE
ÎN ȚARĂ
pe un an la
UNIVERSUL COPIILOR
ZIARUL CĂLĂTORIILOR,
VESELIA, RADIO UNIV.
și UNIV. LITERAR câte 220 lei
UNIV.-SPORT 500 lei

DIRECTOR
ȘI ADMINISTRATOR DELEGAT
STELIAN POPESCU

MEDICINA PREVENTIVĂ

Problemele referitoare la sănătatea publică — în deosebi în mediul rural atâta vreme lăsat în întunerec — au format obiectul discuțiunilor consiliului de miniștri întrunit Miercuri.

Cu toate că era cândva adânc înrădăcinată în mentalitatea oficialității, ideea că nu trebue să dezvăluim anumite stări de lucruri din viața celor mulți și necăjiți cari veneau în contrazicere și cu progresul și cu omenia, pentru ca nu cumva „să afle străinii", noi ne-am făcut mereu datoria atât cât ne-a îngăduit opreliștea biurocratică și în timpul din urmă am avut satisfacția să constatăm o activitate fericită îndreptată spre intensificarea asistenței sociale și a medicinei preventive, activitate ale cărei roade le așteaptă un neam întreg.

Marele dușman al realizărilor practice, biurocratismul, despre care noi am scris în atâtea rânduri, este zugrăvit, în mod sincer, de un medic, d. **dr. I. Stoichiță, a cărui calitate oficială** — secretar general al ministerului sănătății — îl îndreptățește să aducă afirmațiilor sale autoritatea pe care i-o dă experiența.

În ședința consiliului superior al sănătății, d-sa a arătat că ministerul, în loc de a fi un organ de îndrumare tehnică în marile probleme de sănătate publică și de ocrotire, a devenit, din cauza biurocratismului centralizator, o instituție dominată de mărunte probleme de administrație, diformare care paralizează activitatea tehnică sanitară, anihilează inițiativele, știrbește autoritatea conducătorilor instituțiilor și serviciilor sanitare din exterior.

Intr'un singur an au intrat la minister 201.566 acte și rapoarte și s'au expediat 182.005 hârtii, fiecare cuprinzând numeroase referate și rezoluții, rezultat al muncii biurocratice, depuse de aproape 700 funcționari!

Consiliul de miniștri anunță, prin comunicatul dat presei, că pentru intensificarea acțiunei de asistență socială în țară s'au dat dispoziții ca în viitoarele legi de organizare a învățământului normal și seminarial și în noua lege administrativă să se introducă dispoziții prin care viitorii preoți, învățători și primari vor trebui să fie instruiți și pe terenul social și sanitar.

E o măsură de un incontestabil interes practic, care, experimentată în Jugoslavia, a dat rezultate îmbucurătoare. Prezența unor elemente cari să cunoască primele noțiuni de higienă, de ocrotire și de ajutorare, până la sosirea și consultarea medicului, va fi de mare folos în deosebi populației neștiutoare.

In această privință, într'un studiu documentat publicat anul trecut, d-nii dr. Leon Danielo, dr. Petru Chiper și Nicolae Bumbăcescu, cu privire la frecvența infecțiunii baccilare printre elevii școlilor primare rurale cu învățători tuberculoși, cereau un control medical dictat de legile omeniei și ale prevederii.

Nu insistăm asupra acestui capitol, dar atragem atenția forurilor competinte să țină seama de sugestiile și constatările cuprinse în studiul celor trei medici pomeniți mai sus.

Descentralizarea administrației sanitare, care să pună capăt formalismului inutil al biurocrației, face parte — a spus d. prof. dr. Tomescu, ministrul sănătății—din principiile generale ale guvernării actuale.

E o reformă care trebue înfăptuită fără întârziere, odată cu înmulțirea numărului medicilor în mediul rural — avem 6879 la orașe și 1524 la țară — dacă urmărim cu tot dinadinsul o îmbunătățire a situației sanitare a celor din bezna satelor.

Statisticile comparative pot fi convingătoare pentru oricare dintre cei cari se preocupă de viitorul neamului lui și de aceea așteptăm ca măsurile anunțate să ia forma concretă, efectivă, pe terenul unde sunt atâtea suferinți de alinat și mai ales de evitat, grație medicinei preventive.

SITUAȚIA PE TEATRELE DE RĂZBOI

Contra-ofensiva germano-italiană din Libia.— Operațiile militare din Africa orientală

de R. SEIȘANU

In Libia războiul a reînceput de câteva zile prin contra-ofensiva unor formațiuni puternice blindate germane și italiene, în colaborare cu aviația, care au fost concentrate la est de El-Agheila, în zona unde începe marele pustiu al Sirtei din Tripolitania. Localitatea El Agheila a fost punctul terminus al ofensivei armatei engleze a Nilului de sub comanda generalului Wavel, care este situată la limita Tripolitaniei și la 280 km., sud de Bengazi capitala Cirenaicei. Atacul germano-italian, organizat cu formațiunile blindate, a avut succes. După ce au respins detașamentele britanice de acoperire și au ocupat El Agheila și Marsa-el Brega formațiunile blindate germane și italiene au continuat înaintarea repede spre nord pe șoseaua „Balbo" de-alungul coastei.

In ziua de 2 Aprilie, ele au ocupat Adjedabia și Suetina, pe când detașamentele britanice se retrăgeau spre Bengasi, urmărite de aproape, iar a doua zi o coloană moto-mecanizată germană și-a făcut apariția în micul port Ghemines, situat la 70 km., sud de Bengasi. Incă din cursul acelei zile, din ordinul generalului Wavell, garnizoana engleză din Bengasi primise ordinul să distrugă și să evacueze orașul și împreună cu detașamentele venite de la sud, să continue retragerea în direcțiunile Barce și Tocra-Tolmeta, urmând să se oprească, pe anumite poziții convenabile, pentru organizarea unui front defensiv în această fază a operațiunilor.

Cum se explică retragerea precipitată a trupelor britanice din zona coastei golfului Sirta mare și evacuarea fără luptă, a orașului Bengasi, după oprirea campaniei victorioase din Cirenaica, la începutul lunii Februarie a. c.?

In ultimul timp au fost retrase mai multe divizii din armata Nilului, comandată de generalul Wavell și transportate pe alte teatre de operațiuni sau zone de concentrare, — Africa orientală italiană, Grecia, sau frontiera Siriei, așa că în Cirenaica efectivele armatei de ocupație au fost simțitor reduse, ca și unitățile motorizate și mecanizate. Comandamentul armatei Nilului din Cirenaica a contat, probabil, și pe imensul deșert al Sirtei, lung de 480 km., care despărțea trupele sale de acoperire, din sectorul El Agheila-Marsa el Brega, de grosul armatei italiene din Tripolitania, deșert lipsit de oaze și de apă, pe toată suprafața sa considerabilă și care putea servi de „zonă moartă". Germanii și italienii au folosit însă șoseaua Balbo, litorală, dintre Tripolis-El Agheila, pentru transportarea unităților mecanizate și motorizate în vederea unei acțiuni ofensive, căci se știa că armata generalului Wavell nu mai dispunea de efectivele și formațiunile blindate din Februarie 1941.

In ultimul timp s'au efectuat și transporturi de trupe germane și italiene, ca și tancuri și material de război din Italia și Sicilia, la Tripoli, prin canalul Siciliei, acolo unde marea Mediterană e mai strâmtă. După informațiuni din izvor en-

(Continuare in pagina 2-a)

Harta Libiei și a Egiptului

PE BORDUL UNUI VAS DE LUPTĂ

Din cauza frigului, puntea vasului e acoperită cu ghiață

Aprovizionarea Capitalei
în discuția consiliului de cabinet de Vineri

S'a hotărât înăsprirea legii pentru reprimarea sabotajului economic și sancționarea severă a acelora cari acumulează mărfuri sau alimente

COMUNICAT

Vineri, 4 Aprilie c., s'a ținut un consiliu de cabinet sub președinția d-lui general Antonescu.

Au participat d-nii: Mihai Antonescu, ministru de stat; general I. Iacobici, ministrul apărării naționale; general D. Popescu, ministrul afacerilor interne; general N. Stoenescu, ministrul finanțelor; general G. Potopeanu, ministrul economiei naționale; C. Stoicescu, ministrul justiției; Nichifor Crainic, ministrul propagandei.

1. Consiliul a hotărât să înăsprească dispozițiunile legii pentru reprimarea sabotajului economic și să sancționeze sever pe cei care acumulează mărfuri sau alimente, fie pentru speculă, fie peste nevoile lor obișnuite de aprovizionare.

2. Guvernul informează opinia publică, pe temeiul datelor statistice, că aprovizionarea Capitalei și a marilor centre din țară s'a făcut cel puțin în aceiași măsură ca în anii trecuți.

In cursul lunei Martie crt., s'au distribuit cantități de zahăr mai mari ca în aceiași lună a anului trecut.

REFACEREA STOCULUI DE VITE

Aprovizionarea cu carne se va face în mod normal. Guvernul este însă preocupat în acelaș timp, tot în interesul populației, de refacerea stocului de vite din țară, mult scăzut printr'un consum sălbatec și neprevăzător. Pentru aceasta, se impune pentru viitor o tăiere mai metodică și mai prevăzătoare, care să permită refacerea stocurilor de vite.

Populația să aștepte cu încredere rezultatul măsurilor luate de guvern.

APROVIZIONAREA TRUPELOR GERMANE

3. Dificultățile de aprovizionare obișnuite primăvara, în special în lunile Martie și Aprilie, sunt exagerate și interpretate tendențios de o propagandă dușmănoasă țării noastre. Trupele germane intrate sau rămase pe teritoriul țării noastre se aprovizionează în mare parte din Germania. România nu contribue decât numai din cotele exportului la care s'a obligat, astfel că nu este nici un raport între aprovizionarea trupelor germane și nevoile vieții interne.

4. Consiliul a hotărât să acorde fabricilor de ulei creditele necesare pentru a putea cumpăra dela producător toată producția de floarea soarelui.

SITUAȚIA IMPRUMUTURILON CONTRACTATE DE JUDEȚE ȘI COMUNE

5. Consiliul a luat act de situația împrumuturilor contractate de județe și comune. S'a constatat că în majoritatea cazurilor ele sunt foarte oneroase, fiind realizate fără prevedere.

Se relevă următoarele cazuri concrete:

— Primăria Tecuci între 1901—1935 a contractat șase împrumuturi la Creditul județean și comunal. Ultimul împrumut urmează a se stinge în anul 1965. Valoarea nominală a împrumuturilor a fost de 22.652.900 lei. S'a realizat efectiv, în numerar, 15.000.000 lei. S'a restituit în numerar (capital, procente și cheltueli) 12.137.730 lei. Primăria mai are rest de plătit 35.859.793 lei.

— Primăria Dorohoi a contractat un împrumut de 12.000.000 lei pe teremen de 40 ani, care urmează a se stinge în 1971. A realizat din această sumă efectiv în numerar 4.132.619 lei. A restituit în numerar 6.331.954 lei. Mai are de plătit 19.213.826 lei.

— Primăria Curtea de Argeș a contractat în 1929 un împrumut de 11.500.000 lei, pe termen de 30 ani, care se va stinge în 1959. A realizat din această sumă efectiv 6.303.022 lei. A restituit 7.712.888 lei și mai are rest de plată 10.736.383 lei.

Față de această situație, care este asemănătoare și pentru alte comune, guvernul studiază posibilitățile pentru degrevarea bugetelor județene și comunale de aceste sarcini, care le împiedică în desvoltarea lor și în efectuarea de investiții.

Vasele franceze
din porturile americane nu vor fi confiscate

Vichy 4 (Rador). — Corespondentul agenției „Tass" transmite:

In cercurile bine informate se afirmă că d. Hull, secretarul departamentului de stat, a comunicat guvernului francez că cele 15 vase franceze, printre care transatlanticul „Normandie", care se află în porturile americane nu vor fi confiscate.

Se crede la Vichy că Statele Unite vor obține aceste vase în schimbul furnizării de alimente.

Alți 40.000 prizonieri francezi
din Germania se vor înapoia în patrie

Berlin, 4 (Rador). — *Pentru a face față lipsei de lucrători specialiști în regiunile ocupate și neocupate din Franța, vor fi eliberați noui prizonieri francezi din lagărele germane spre a se înapoia în patrie.*

D. ambasador Scapini a comunicat la radio din Vichy că în curând se vor înapia în Franța 40.000 prizonieri de război francezi.

ACȚIUNEA CORPULUI EXPEDIȚIONAR GERMAN IN AFRICA DE NORD

Berlinul dă asigurări Bulgariei impotriva amenințărilor engleze. — Situația in Iugoslavia e staționară

Prin telefon dela corespondentul nostru particular din Berlin

Berlin, 5. — **După cum reese din comunicatul german, trupele engleze din Africa de Nord s'au retras pe o adâncime de 250 de kilometri. Mai importantă decât acești 250 de kilometri este însă însemnătatea strategică a orașului Benghazi, pentru a cărui cucerire englezii au făcut insemnate sacrificii, renunțând la aprovizionarea Metropolei și transportând însemnate contingente de trupe în Africa de Nord.**

Afirmația englezilor, că pierderea orașului Benghazi nu are prea mare importanță, nu este luată în serios aci, spunându-se că totul se va desfășura conform programului dinainte stabilit, cum s'a întâmplat pretutindeni unde au activat trupele germane.

Același lucru se așteaptă din partea trupelor germane din Bulgaria.

Proclamația mareșalului List spune că nimic nu va putea opri elanul acestor trupe, a căror menire e să asigure Bulgaria împotriva oricărei amenințări din partea Angliei. Or, cum aceasta s'a întâmplat, în urma debarcării trupelor britanice la Salonic, trebue să ne așteptăm ca trupele germane din Bulgaria să pornească în curând la atac.

*

In ce privește situația din Iugoslavia, ea e considerată aci ca fiind staționară, neproducându-se de eri niciun eveniment mai de seamă. Presa germană continuă să publice știri asupra persecuțiilor impotriva minorității germane, iar ziarul vienez „Wiener Mittag" publică un articol al șefului de presă al d-lui Baldur von Schirach. In acest articol, se spune între altele că în loc să respecte dorința defunctului rege Alexandru, care a spus în testamentul său politic „Păziți Iugoslavia!", actualii conducători sacrifică această țară.

Mai departe, se spune în articol că, în dorința lor de pace, puterile din pactul tripartit au dat cele mai formale asigurări Iugoslaviei. Spre a face însă pe placul politicii britanice, ea a îndreptat pumnalul impotriva nouei ordine europene.

*

Articolul închee cu afirmația că pumnalul aruncat de Iugoslavia va fi prins de Reich.

Tonul în care e scris dovedește cu prisosință încordarea la care s'a ajuns în relațiile dintre Iugoslavia și Reich.

Situația din Iugoslavia e considerată din nou foarte gravă

Budapesta, 4 (Rador). — **Corespondentul agenției „Stefani" transmite:**

In cercurile politice situația din Iugoslavia este din nou considerată foarte gravă. Noi demonstrații impotriva Germaniei și acte de violență impotriva minorităților germane constituesc elemente cari îndreptățesc previzeri pesimiste.

Se află că d. Eden ar voi să constitue un bloc comun din Iugoslavia, Turcia, Grecia și Marea Britanie, însă se afirmă că planul d-sale a dat greș.

Corespondentul din Zürich al lui „Uj Nemzedék" anunță că după informațiuni din Londra, forțele iugoslave ar evacua Croația și o parte din Serbia și că se pregătește o linie de apărare la sud de Sava.

O divizie motorizată iugoslavă gata de atac

Budapesta 4 (Rador). — **Corespondentul agenției „Stefani" transmite:**

Știri primite din sudul Ungariei arată că o divizie motorizată iugoslavă se află în departamentul Baranya, gata de atac.

Frontiera ungară către Iugoslavia este închisă.

PRIMII REFUGIAȚI GERMANI DIN IUGOSLAVIA

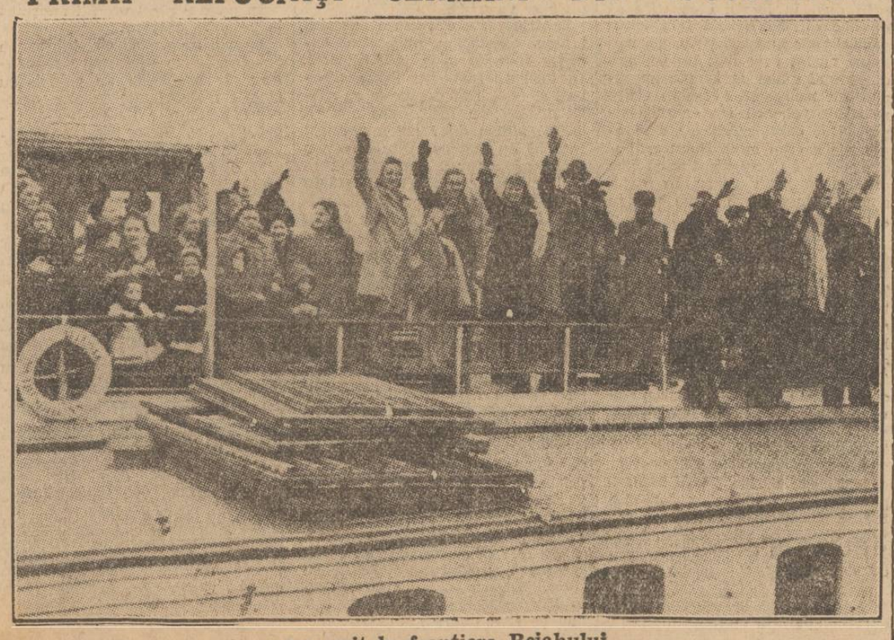

au sosit la frontiera Reichului.

RELAȚIILE GERMANO-TURCE SUNT NORMALE

Berlin, 4 (Rador). — *Relațiile germano-turce sunt normale.*

Acesta este răspunsul ce s'a dat Vineri la ministerul de externe al Reichului, unor ziariști străini cari adresaseră o întrebare asupra acestui subiect.

GENERALUL WAVELL A SOSIT LA ANKARA

New York 4 (Rador). — **Corespondentul agenției DNB retransmite o telegramă a lui „Associated Press", care arată — după o informație a postului englez de radio — că generalul Wavell a sosit la Ankara, unde va avea conferințe de stat major cu ofițerii turci.**

Generalul Wavell este însoțit de generalul de divizie mareșal Cornwwall, de vice-mareșalul aerului Elmhurst și de amiralul Kelly.

ȘI D-NII EDEN ȘI DILL SOSESC IN CAPITALA TURCIEI

Stockholm, 4 (Rador). — **Corespondentul agenției D. N. B. transmite:**

„Daily Telegraph" anunță din Istanbul că d. Eden, ministrul afacerilor străine al Marei Britanii, și șeful de stat major britanic, Dill, după întrevederile pe cari le-au avut în Balcani, sunt din nou așteptați la Ankara.

Acord germano-francez
pentru aprovizionarea Franței

Berlin, 4 (Rador). — *De curând a fost încheiat un acord între autoritățile de ocupație germane din Franța și guvernul francez prin care se urmărește o mai bună aprovizionare cu alimente, prin schimburi între zona ocupată și cea neocupată.*

S'a prevăzut în cadrul acordului ca în cursul acestui an să fie livrate din zona ocupată în zona neocupată următoarele cantități: 800.000 tone grâu, 200.000 tone zahăr, 100.000 tone tărâțe și 800.000 tone cartofi.

Din zona liberă vor fi trimise în zona ocupată 190.000 vite mari, 565.000 vite mici, 600.000 porci și viței, 36 000 tone ulei de masă, 100.000 tone sare, 60.000 tone legume proaspete, 8.000 tone brânză, 17.000.000 hectolitri vin.

Se așteaptă încheerea unui acord asemănător și în alte domenii.

SITUAȚIA DIN IRAK

Amsterdam, 4 (Rador). — *Corespondentul agenției D. N. B. transmite:*

Situația în Irak pare să nu se fi limpezi până acum.

Postul de radio Londra anunță că regentul Irakului nu a primit demisia primului ministru Taha el Hașimi.

Același post de radio adaugă că cercurile militare influențează puternic desfășurarea evenimentelor.